



LICEO SCIENTIFICO

"LEONARDO DA VINCI"

Segreteria didattica 0444/676125 – 670599

Segreteria amministrativa 0444/672206

Via Fortis, 3 - 36071 Arzignano (VI)

C.F. 94024870241

Codice meccanografico vips08000d



e-mail: vips08000d@istruzione.it - pec: vips08000d@pec.istruzione.it - sito: liceoarzignano.edu.it

Arzignano, 7 settembre 2022

Circolare n.001

Comunicato n.013

- Agli Alunni e Genitori
- Ai Docenti
- Al personale ATA

OGGETTO: INFORMAZIONI IMPORTANTI SUL NUOVO ANNO SCOLASTICO

Gentili Studenti e gentili Famiglie,

in vista dell'avvio dell'a.s. 2022/2023 e con particolare riguardo allo scenario di fronte al quale l'emergenza Covid-19 ci ha posti da qualche anno a questa parte, riteniamo opportuno informarvi delle azioni messe in campo anche quest'anno al fine di predisporre l'ambiente scolastico e la ripartenza delle attività didattiche.

ORARIO DELL' ENTRATA IL PRIMO GIORNO DI SCUOLA: 12 SETTEMBRE 2022

- Le classi 1^a inizieranno alle ore 9 per l'accoglienza e finiranno alle ore 12.00.
- Tutte le altre classi entreranno alle ore 8,00 fino alle ore 12,00

TEMPO SCUOLA

Il nostro Istituto, a partire dal 13 settembre 2022 sino al 17 settembre, effettuerà il seguente orario provvisorio:

ORARIO PROVVISORIO

- le classi 5[^] dalle ore 8.00 alle ore 13.00;
- le classi 4[^] dalle ore 8.00 alle ore 13.00;
- le classi 3[^] dalle ore 8.00 alle ore 13.00;
- le classi 2[^] dalle ore 8.00 alle ore 13.00 il lunedì, martedì e mercoledì
- e dalle 8 alle 12 il giovedì, venerdì e sabato;
- le classi 1[^] dalle ore 8.00 alle ore 12.00, dal martedì al sabato
- **LA CLASSE 1F2 LES SPORT DALLE ORE 8 ALLE ORE 13 DAL LUNEDI' AL VENERDI'**

Quando entrerà in vigore l'orario definitivo sarà il seguente:

ORARIO DEFINITIVO

Classi del biennio

dalle ore 8:00 alle ore 13:00 dal lunedì al mercoledì

dalle ore 8:00 alle ore 12:00 dal giovedì al sabato

CLASSE PRIMA LES SPORT DALLE ORE 8.00 ALLE ORE 14.00 DAL LUNEDI' AL GIOVEDI'

E DALLE 8 ALLE 13 IL VENERDI'

Classi del triennio

dalle ore 8:00 alle ore 13:00 dal lunedì al sabato

Nello specifico la scansione della giornata scolastica sarà pertanto la seguente:

Scansione oraria delle lezioni

1[^] ora 8:00-9:00

2[^] ora 9:00-10:00

3[^] ora 10:00-11:00

4[^] ora 11:00-12:00

5[^] ora 12:00-13:00

**Intervallo per tutti
Dalle ore 9,55 alle ore 10,10**

UN ULTERIORE INTERVALLO PER LA 1F2 LES SPORT DALLE ORE 12

Contrasto alla diffusione del contagio da COVID-19 in ambito scolastico. Riferimenti tecnici e normativi per l'avvio dell'a.s. 2022/2023.

Non vengono meno le azioni di contrasto della diffusione dell'infezione, ma si è passati a strategie di mitigazione, tese a garantire l'erogazione delle lezioni in frequenza.

Le misure di prevenzione da attuare sono:



Igiene delle mani ed etichetta respiratoria



Utilizzo di dispositivi di protezione respiratoria (FFP2) e protezione per gli occhi per il **personale scolastico a rischio e per gli alunni a rischio (I e II ciclo)**



Ricambio frequente d'aria. Qualità

Evitare contatti stretti

La **permanenza a scuola** degli alunni non è consentita nei casi di seguito riportati:

**SINTOMATOLOGIA
COMPATIBILE CON
COVID-19**

**TEST
DIAGNOSTICO
PER LA RICERCA
DI SARS-CoV-2**

**TEMPERATURA
CORPOREA SUPERIORE A
37,5°C**

ad esempio

- *Vomito*
- *Diarrea*
- *Perdita del gusto*
- *Perdita dell'olfatto*



- *Cefalea intensa*

GESTIONE DI CASI
COVID-19 SOSPETTI



Il personale scolastico, gli studenti che presentano sintomi indicativi di infezione da Sars-CoV-2 vengono **ospitati nella stanza dedicata o area di isolamento**, appositamente predisposta e, nel caso di bambini o alunni minorenni, devono essere avvisati i genitori. Il soggetto interessato **raggiungerà la propria abitazione e seguirà le indicazioni del MMG/PLS**, opportunamente informato.

GESTIONE DI CASI
COVID-19 CONFERMATI



Al momento le persone risultate positive al test diagnostico per SARS-CoV-2 sono **sottoposte alla misura dell'isolamento**. Per il **rientro** a scuola è necessario l'esito **negativo del test** (molecolare o antigenico) al termine dell'isolamento.

GESTIONE DI CONTATTI



Non sono previste misure speciali per il

contesto scolastico. Si applicano le regole generali previste per i contatti di casi COVID-19 confermati come indicate da ultimo dalla **Circolare del Ministero della Salute n. 019680 del 30/03/2022** *“Nuove modalità di gestione dei casi e dei contatti stretti di caso COVID19”*.

INGRESSO ED USCITA DALLA SCUOLA

Per evitare gli assembramenti e garantire i distanziamenti sono stati previsti più ingressi: un ingresso dall'entrata principale, porta a destra per classi di tutto il piano secondo; porta a sinistra per i docenti e le tre aule del piano primo zona gialla;

entrata d'emergenza primo piano zona blu (dal cancello palestra) per tutte le classi del piano primo e del piano terzo; entrata d'emergenza piano terra zona gialla per tutte le classi del piano terra, con entrata dal cancello pedonale.

Gli studenti seguiranno un'unica direzione di marcia lungo i corridoi, **mantenendo sempre la destra**, non oltrepassando la linea rossa divisoria e seguendo le frecce che indicano l'andata e il ritorno.

Non sono previsti spazi d'attesa interni alla Scuola né in entrata né in uscita.

I cancelli per gli studenti si apriranno alle 7:45 e raccomandiamo di evitare gli assembramenti all'esterno prima dell'apertura dei cancelli. Per tale motivo è prevista una zona di attesa esterna nell'area parcheggi.

Le porte si apriranno alle 7:50 e gli studenti andranno direttamente in aula.

I docenti andranno direttamente in aula alle 7:55.

Gli studenti sono invitati ad entrare in fila indiana, mantenendo la distanza di un metro, dalla porta stabilita per il settore in cui sono collocate le aule di riferimento.

Gli studenti che sono in laboratorio l'ultima ora devono rientrare in classe prima di uscire 5 minuti prima della fine dell'ora, oppure dopo 5 minuti dal suono della campana.

Per la palestra c'è un'uscita ed un'entrata dedicate, l'importante è che i ragazzi siano in possesso dei loro materiali e che non tornino in aula. A causa dei lavori antisismici, per il momento, la palestra non è accessibile agli studenti.

COLLOCAZIONE DELLE AULE PER LE ENTRATE E LE USCITE

ENTRATA ED USCITA	classi
Porta principale	Tutte le classi del piano secondo
I ragazzi entrano dal cancello pedonale	Classi del piano primo zona gialla e del seminterrato
Entrata piano primo zona blu scale di sicurezza lato palestra	Tutte le classi del piano terzo Classi del piano primo zona blu
i ragazzi entrano dal cancello della palestra	
Entrata piano terra zona blu porta di sicurezza	Tutte le classi del piano terra
i ragazzi entrano dal cancello pedonale	

MATERIALE PERSONALE

Gli studenti sono tenuti a tenere gli zaini ed il proprio materiale vicino al banco e a **non lasciar nulla nelle aule, al termine delle lezioni**, proprio per facilitare le operazioni di pulizia e disinfezione degli ambienti.

Nessun materiale può essere depositato negli armadi o in altri spazi dell'aula.

Infatti sono previste operazioni di pulizia ordinaria e straordinaria tutti i giorni con i prodotti adeguati.

INTERVALLO

Fino al completamento dei lavori antisismici, tutti gli alunni svolgeranno l'intervallo nel corridoio davanti alla classe, dopo aver consumato la merenda al banco.

DISTRIBUTORI AUTOMATICI

Sono stati allestiti dei distributori di bevande calde e merendine in ogni settore. Gli studenti potranno usare solo i distributori del loro settore. Si raccomanda di non creare assembramenti.

USO DELLE MASCHERINE

L'uso della mascherina FFP2 è prevista solo per gli alunni con fragilità, certificata e documentata

FORMAZIONE

La prima e più importante formazione per gli alunni e per le alunne è in capo ai/alle docenti di classe, che dovranno da subito istruire la classe sulle norme di comportamento per vivere in sicurezza l'esperienza scolastica. Entro i primi due giorni di scuola, si effettuerà specifica formazione sulle procedure di sicurezza e sulle regole per la protezione individuale per tutti gli studenti, a cura dei docenti sulla base dei protocolli di sicurezza. La gestione del rischio da contagio impone, tuttavia, che vi siano misure aggiuntive da adottare, fra cui la collaborazione degli studenti e delle studentesse nel riordino della postazione utilizzata o degli strumenti. Tale collaborazione attiva sarà ancor più importante nei momenti che precedono l'intervallo, poiché la consumazione della merenda deve avvenire in una postazione igienicamente sana.

PULIZIA ORDINARIA, DISINFEZIONE, SANIFICAZIONE DEGLI ARREDI INTERNI ED ESTERNI E DEGLI AMBIENTI

Abbiamo individuato prodotti e strumenti da utilizzare per le procedure di pulizia ordinaria, disinfezione, sanificazione degli arredi interni ed esterni e degli ambienti.

Tutte le aule saranno dotate di gel igienizzante mani, spray disinfettante e rotolo di carta.

Anche in ingresso dell'Istituto sarà messo a disposizione il dispenser per l'igienizzazione delle mani. Nei servizi igienici saranno presenti dispenser di sapone e il dispenser della carta mani.

Al personale ATA sono stati forniti prodotti specifici per la pulizia ordinaria, la disinfezione e la sanificazione, in base a quanto previsto dalla normativa vigente. In palestra i collaboratori scolastici sono muniti di apposito spray per la disinfezione veloce degli spazi e degli spogliatoi tra una classe e l'altra.

Sono stati individuati i Dispositivi di Protezione Individuale (DPI), in base alla normativa vigente per la sicurezza e per la gestione del rischio da contagio.

UTILIZZO DELLA PALESTRA

La palestra è oggetto di importanti ristrutturazioni. Sarà resa agibile e praticabile dal 17 ottobre 2022.

Nel frattempo saranno usati gli spazi esterni appena riadattati e le strutture sportive del territorio.

EROGAZIONE DEI SERVIZI AMMINISTRATIVI E DI SEGRETERIA

Abbiamo deciso in quali modalità erogare i servizi amministrativi e di segreteria che comportino il ricevimento in presenza dell'utenza: essi avverranno il più possibile su prenotazione online o telefonica.

MODALITÀ DI SVOLGIMENTO DELLE ATTIVITÀ FUNZIONALI (RIUNIONI, RICEVIMENTI ECC.)

Saranno tutte effettuate in modalità online, usando gli account degli alunni già forniti. Nulla vieta di prevedere incontri in presenza per gruppi limitati di persone e per casi particolari.

ULTERIORI COMUNICAZIONI

L'uso di spazi diversi dall'aula va preventivamente programmato con un calendario settimanale/plurisetimanale o mensile esposto sulla porta e comunque se e solo se vi sarà la possibilità di sanificare lo spazio tra un uso e l'altro. Ciò dipenderà dal tempo e dalle risorse che verranno assegnate all'Istituto in relazione ai collaboratori scolastici.

Le comunicazioni individuali scuola-famiglia, solo quando strettamente necessario, saranno svolte in presenza. In tal caso vanno obbligatoriamente programmate, evitando in ogni modo di sostare al momento dell'entrata o dell'uscita per conferire con i docenti o con il personale.

Tutto ciò che è di competenza del Collegio Docenti (progetti PTOF) terrà conto dei vincoli presenti e di ulteriori criteri/vincoli in base all'evolversi della situazione.

Da ultimo non possiamo non escludere un ritorno alla DDI (ex DAD) per sopraggiunte esigenze sanitarie o per integrare la didattica in presenza.

Consigliamo pertanto alle famiglie di dotarsi dei necessari strumenti (connessione, pc, tablet ecc.) utili a garantire al/alla proprio/a figlio/a di seguire le attività didattiche.

Sarà importante la diligenza di tutti nel rispettare con il massimo rigore le disposizioni che verranno date e che qui sono state anticipate. I dubbi potranno essere chiariti in occasione del ritorno a scuola e invitiamo tutti fin da ora a disporsi con spirito collaborativo affinché la gestione del rischio sia efficace. In contesti densamente popolati quali sono i nostri edifici scolastici, la prima e fondamentale misura di prevenzione è proprio il rigoroso rispetto delle regole.

IN CONCLUSIONE...

Nell'augurare alle Famiglie, così come a tutto il Personale, che il rientro a scuola sia sereno e proficuo, si conferma la possibilità che le misure di contenimento delle conseguenze del virus e le relative soluzioni organizzative possano riguardare tutto l'anno scolastico e possano subire dei cambiamenti organizzativi, qualora le condizioni epidemiologiche peggiorino.

Ringrazio tutti gli studenti e le loro famiglie di aver scelto il Liceo Da Vinci di Arzignano, una scuola di periferia con ampia offerta formativa, strutture in continuo rinnovamento, un corpo docente preparato e teso alle innovazioni e a dare il meglio di sé e un apparato amministrativo presente e competente.

Sono sicura che il bagaglio di sapere che avrete alla fine del percorso di studi liceale sarà utile, perché vi servirà per fare tutto e per tutta la vita!

Un cordialissimo saluto.

IL DIRIGENTE SCOLASTICO
Frihetto dott.ssa Iole Antonella

In allegato planimetrie indicanti ingressi e collocazione delle classi.

PATTO EDUCATIVO DI CORRESPONSABILITÀ

Il presente documento integra il Patto educativo di corresponsabilità già in adozione presso questa Istituzione scolastica.

In merito alle misure di prevenzione, contenimento e contrasto alla diffusione del SARS-CoV-2 e della malattia da coronavirus COVID-19,

L'Istituzione scolastica (in tutte le sue componenti) si impegna a:

1. Realizzare tutti gli interventi di carattere organizzativo, nei limiti delle proprie competenze e con le risorse a disposizione, nel rispetto della normativa vigente e delle linee guida emanate dal Ministero della Salute, dal Comitato tecnico-scientifico e dalle altre autorità competenti, finalizzate alla mitigazione del rischio di diffusione del SARS-CoV-2;
2. Organizzare e realizzare azioni di informazione rivolte all'intera comunità scolastica e di formazione del personale per la prevenzione della diffusione del SARS-CoV-2;
3. Offrire iniziative in presenza e a distanza per il recupero degli apprendimenti e delle altre situazioni di svantaggio determinate dall'emergenza sanitaria;
4. Intraprendere azioni di formazione e aggiornamento del personale scolastico in tema di competenze digitali al fine di implementare e consolidare pratiche didattiche efficaci con l'uso delle nuove tecnologie, utili anche nei periodi di emergenza sanitaria, a supporto degli apprendimenti delle studentesse e degli studenti;
5. Intraprendere iniziative di alfabetizzazione digitale a favore delle studentesse e degli studenti al fine di promuovere sviluppare un uso efficace e consapevole delle nuove tecnologie nell'ambito dei percorsi personali di apprendimento;
6. Garantire la massima trasparenza negli atti amministrativi, chiarezza e tempestività nelle comunicazioni, anche attraverso l'utilizzo di strumenti informatici, garantendo il rispetto della privacy.

La famiglia si impegna a:

1. Prendere visione del Regolamento relativo alle misure di prevenzione e contenimento della diffusione del SARS-CoV-2 dell'Istituto e informarsi costantemente sulle iniziative intraprese dalla scuola in materia;
2. Condividere e sostenere le indicazioni della scuola, in un clima di positiva collaborazione, al fine di garantire lo svolgimento in sicurezza di tutte le attività scolastiche;
3. Monitorare sistematicamente e quotidianamente lo stato di salute delle proprie figlie, dei propri figli e degli altri membri della famiglia e, nel caso di sintomatologia riferibile al COVID-19 (febbre con temperatura superiore ai 37,5°C, brividi, tosse secca, spossatezza, indolenzimento, dolori muscolari,

diarrea, perdita del gusto e/o dell'olfatto, difficoltà respiratorie o fiato corto), tenerli a casa e informare immediatamente il proprio medico di famiglia o la guardia medica seguendone le indicazioni e le disposizioni;

4. Recarsi immediatamente a scuola a riprendere la studentessa o lo studente in caso di manifestazione improvvisa di sintomatologia riferibile a COVID-19 nel rispetto del Regolamento relativo alle misure di prevenzione e contenimento della diffusione del SARS-CoV-2 dell'Istituto;

5. Segnalare al Dirigente scolastico o al suo Primo collaboratore, individuato come referente, gli eventuali casi di positività accertata al SARS-CoV-2 dei propri figli per consentire il monitoraggio basato sul tracciamento dei contatti stretti in raccordo con il Dipartimento di prevenzione locale al fine di identificare precocemente la comparsa di possibili altri casi;

6. Contribuire allo sviluppo dell'autonomia personale e del senso di responsabilità delle studentesse e degli studenti e a promuovere i comportamenti corretti nei confronti delle misure adottate in qualsiasi ambito per prevenire e contrastare la diffusione del virus, compreso il puntuale rispetto degli orari di ingresso, uscita e frequenza scolastica dei propri figli alle attività didattiche sia in presenza sia distanza.

La studentessa/Lo studente si impegna a:

1. Esercitare la propria autonomia e il proprio senso di responsabilità di persona che transita verso l'ultima fase dell'adolescenza ed entra nel mondo delle responsabilità definite persino nel Codice penale, partecipando allo sforzo della comunità scolastica e delle altre realtà sociali di prevenire e contrastare la diffusione del SARS-CoV-2;

2. Prendere visione, rispettare puntualmente e promuovere il rispetto tra le compagne e i compagni di scuola di tutte le norme previste dal Regolamento relativo alle misure di prevenzione e contenimento della diffusione del SARS-CoV-2 dell'Istituto;

3. Monitorare costantemente il proprio stato di salute, anche attraverso la misurazione della propria temperatura corporea, e comunicare tempestivamente alla scuola la comparsa di sintomi riferibili al COVID-19 (febbre con temperatura superiore ai 37,5°C, brividi, tosse secca, spossatezza, indolenzimento, dolori muscolari, diarrea, perdita del gusto e/o dell'olfatto, difficoltà respiratorie o fiato corto) per permettere l'attuazione del protocollo di sicurezza e scongiurare il pericolo di contagio di massa;

4. Collaborare attivamente e responsabilmente con gli insegnanti, gli altri operatori scolastici, le compagne e i compagni di scuola, nell'ambito delle attività didattiche in presenza e a distanza, ovvero con l'ausilio di piattaforme digitali, intraprese per l'emergenza sanitaria, nel rispetto del diritto all'apprendimento di tutti e dei regolamenti dell'Istituto;

5. Rispettare le seguenti CINQUE REGOLE PER IL RIENTRO A SCUOLA IN SICUREZZA

- ✓ Se hai sintomi di infezioni respiratorie acute (febbre, tosse, raffreddore) parlane subito con i genitori e NON venire a scuola.
- ✓ Quando sei a scuola indossa una mascherina chirurgica per la protezione del naso e della bocca.
- ✓ Segui le indicazioni degli insegnanti e rispetta la segnaletica.
- ✓ Mantieni sempre la distanza di 1 metro, evita gli assembramenti (soprattutto in entrata e uscita) e il contatto fisico con i compagni.

- ✓ Lava frequentemente le mani o usa gli appositi dispenser per tenerle pulite; evita di toccarti il viso e la mascherina.

Il presente patto deve essere sottoscritto da tutte le persone coinvolte all'inizio dell'anno scolastico.

Firma dello/a studente/studentessa

.....

Firma dei genitori

.....

.....

Firma del Dirigente Scolastico

.....

PIANO TERRA

ENTRATA

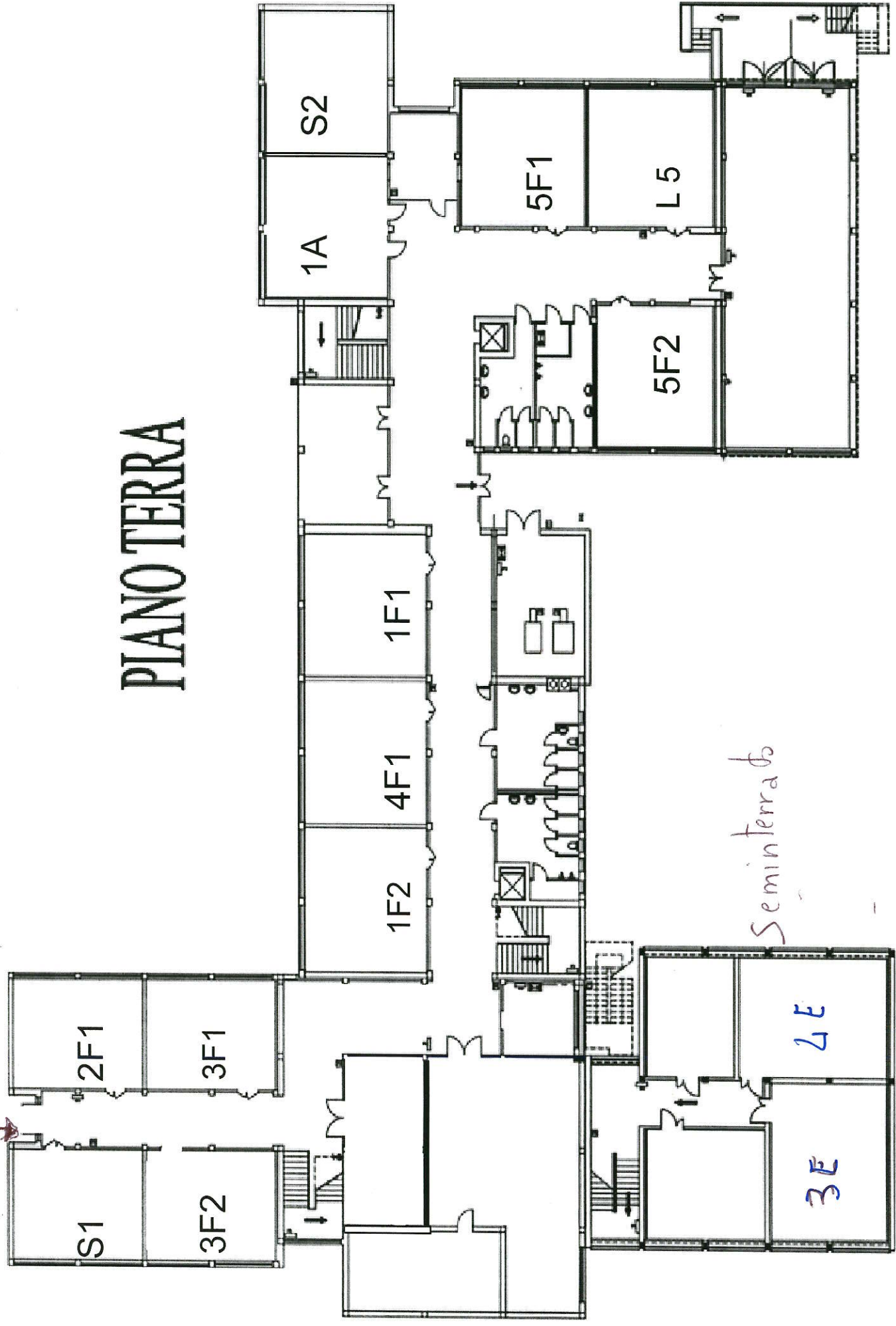

Seminterrato

PIANO PRIMO

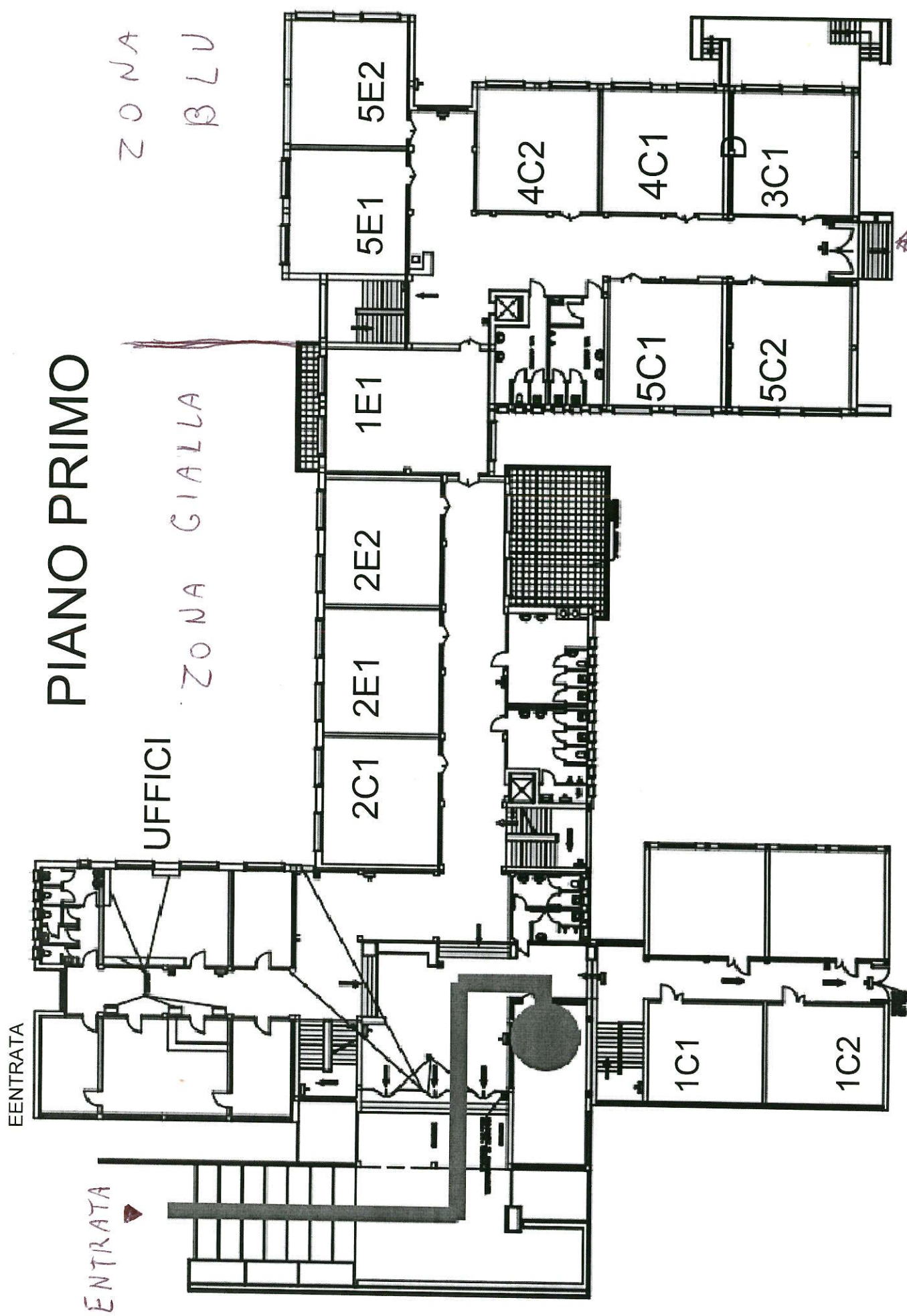

CANTIERI PALESTRA

PIANO SECONDO

ENTRATA DA PORTA PRINCIPALE

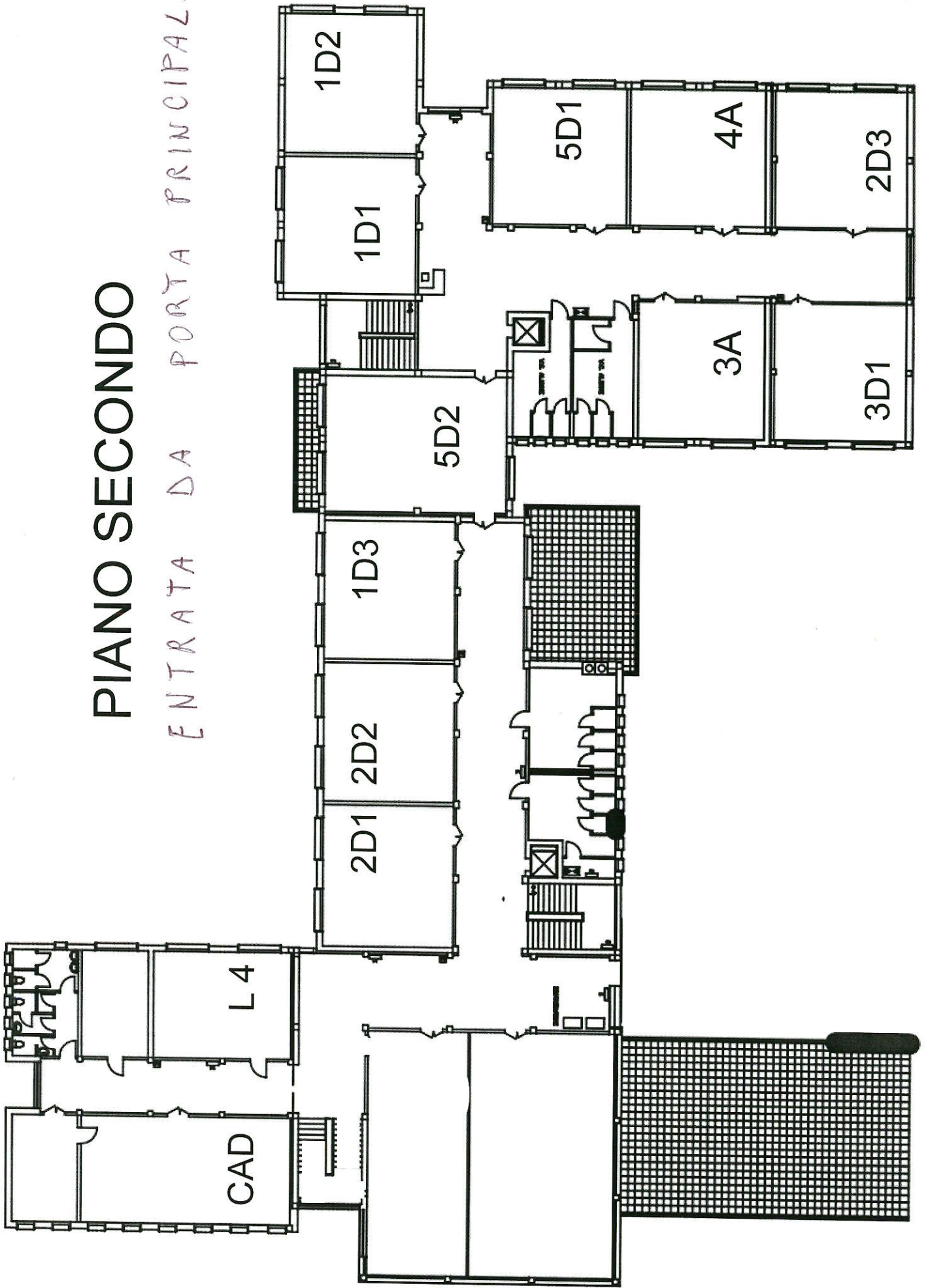

EENTRATA

PIANO TERZO

ENTRATA DA CANCELLO PALESTRA

